

Orientações gerais, prevenção e controle da Monkeypox.

**P
r
o
t
o
c
o
l
o
C
l
í
n
i
c
o**

Secretaria de Estado da Saúde da Paraíba
Gerência Executiva de Vigilância em Saúde
Versão 3.0

João Pessoa, 20 de junho de 2022

Secretaria de Estado da Saúde da Paraíba
Gerência Executiva de Vigilância em Saúde

Renata Valéria Nóbrega
Secretária de Estado da Saúde

Lívia Menezes Borralho
Secretária Executiva de Vigilância em Saúde

JhonyWesllys Bezerra Costa
Secretário Executivo de Gestão da Rede de Unidades de Saúde

Talita Tavares Alves de Almeida
Gerente Executiva de Vigilância em Saúde

Colaboradores:

Talitha Emanuelle B. G. de Lira Santos
Gerente Operacional de Vigilância Epidemiológica

Fernanda Carolina Rodrigues Vieira
Chefe do Núcleo de Doenças e Agravos Transmissíveis

Alecsandra Bezerra M. de Oliveira
Responsável Técnica pela Vigilância da Monkeypox

Cassiano Augusto Oliveira da Silva
Responsável Técnico em Prevenção e Controle de Infecção Relacionada à Assistência à Saúde

Rachel de Queiroz Monteiro Alves
Responsável Técnica em Prevenção e Controle de Infecção Relacionada à Assistência à Saúde

APRESENTAÇÃO

A promoção a saúde da população é uma responsabilidade que envolve gestão solidária e participativa. Sendo o cuidado centrado no paciente uma das premissas que norteiam o trabalho na gestão dos hospitais do estado da Paraíba.

As unidades hospitalares da Paraíba oferecem serviços de alta e média complexidade e exerce um papel fundamental com impacto municipal e estadual. A rede estadual é composta por 33 Unidades Hospitalares – distribuídas nas 3 macrorregiões, incluindo as 12 gerências regionais de saúde, contribuindo para os 223 municípios.

As orientações deste Protocolo auxiliam no conhecimento das equipes que integram a rede assistencial para prevenção e controle da Monkeypox. O documento foi produzido de forma emergencial e se encontra em constante revisão, com publicações de novas versões à medida que surgirem novas informações.

Nosso objetivo é o fortalecimento das ações de Vigilância em Saúde e Rede Assistencial para implementação de diretrizes clínicas, com foco na responsabilidade social, com intuito de contribuir na melhoria da assistência e conseqüentemente na saúde pública.

Dra. Renata Valéria Nóbrega
Secretária de Estado da Saúde da Paraíba

Sumário

1.	INFORMAÇÕES GERAIS	5
2.	DEFINIÇÃO DE CASO E ASPECTOS EPIDEMIOLÓGICOS.....	5
2.1	Definição de caso.....	6
2.1.1	Caso suspeito	6
2.1.2	Caso provável	6
2.1.3	Caso confirmado	7
2.1.4	Caso descartado	7
3.	NOTIFICAÇÃO DE CASOS	7
4.	RECOMENDAÇÕES E PRINCIPAIS EVIDÊNCIAS	7
4.1	Transmissibilidade	8
4.2	Sinais e Sintomas	8
4.3	Diagnóstico	9
4.4	Tratamento	10
5.	MEDIDAS DE PRECAUÇÃO E ISOLAMENTO	10
6.	DA GESTÃO DE RESÍDUOS DE SERVIÇOS DE SAÚDE	13
7.	LIMPEZA E DESINFECÇÃO DE SUPERFÍCIES	13
8.	PROCESSAMENTO DE ROUPAS	13
9.	VACINAÇÃO	14
	REFERÊNCIAS	15

1 INFORMAÇÕES GERAIS

Considerando a Comunicação de Risco da Rede CIEVS da Secretaria de Vigilância em Saúde do Ministério da Saúde, publicada no dia 22 de maio de 2022.

Considerando o aparecimento de casos de Monkeypox em vários países fora do Continente Africano, comunicado por meio de alertas epidemiológicos dos países afetados da OMS no dia 13 de maio de 2022 e da Sala de Situação Monkeypox do Ministério da Saúde do Brasil (informe nº6 de 28 de maio de 2022).

Considerando a Nota técnica GVIMS/GGTES/ANVISA N°03/2022 de 02 de junho de 2022, que dispõe sobre orientações para prevenção e controle da Monkeypox nos serviços de saúde.

Considerando a existência de 2.531 casos confirmados de Monkeypox em 39 países, sendo no Brasil 08 casos confirmados, 19 descartado e 06 em investigação, conforme o Informe de nº 28 da Sala de Situação Monkeypox do Ministério da Saúde do Brasil (dia 19 de junho de 2022) e a possibilidade do aumento de número de casos confirmados em território brasileiro.

Considerando a necessidade de alinhamento de condutas e estabelecimento de fluxos assistenciais para atuação frente a um possível aumento de casos no estado da Paraíba.

O presente Protocolo Clínico estabelece diretrizes assistenciais para o atendimento, exames complementares para o diagnóstico e medidas de precaução e isolamento.

2 DEFINIÇÃO DE CASO E ASPECTOS EPIDEMIOLÓGICOS

A Varíola dos macacos (Monkeypox) é uma zoonose, causada por um Orthopoxvirus, descoberto em 1958 em macacos. É uma doença endêmica em regiões da África Ocidental e Central. O 1º caso humano foi descrito em 1970 na República Democrática do Congo.

A Monkeypox é uma zoonose silvestre normalmente relacionados a viagens para regiões endêmicas. O reservatório natural é desconhecido, mas acredita-se que roedores e pequenos mamíferos sejam os mais prováveis. A transmissão para humanos ocorre, principalmente, por meio de contato direto ou indireto com sangue, fluidos corporais, lesões de pele ou mucosa de animais infectados.

Os casos identificados no ano corrente (2022) em regiões não endêmicas parecem não ter relação com as regiões africanas, o que pode indicar uma possível transmissão comunitária do vírus.

2.1 Definição de caso

2.1.1 Caso suspeito

Indivíduo de qualquer idade que, a partir de 15 de março de 2022, apresente início súbito de erupção cutânea aguda sugestiva* de Monkeypox, única ou múltipla, em qualquer parte do corpo (incluindo região genital), associada ou não a adenomegalia ou relato de febre. (Figura 1).

E

- Histórico de viagem a país endêmico ou com casos confirmados de Monkeypox nos 21 dias anteriores ao início dos sintomas. OU

- Ter vínculo epidemiológico** com pessoas com histórico de viagem a país endêmico ou país com casos confirmados de Monkeypox, desde 15 de março de 2022, nos 21 dias anteriores ao início dos sinais e sintomas OU

-Ter vínculo epidemiológico** com casos suspeitos, prováveis ou confirmados de Monkeypox, desde 15 de março de 2022, nos 21 dias anteriores ao início dos sinais e sintomas OU

- Histórico de contato íntimo com desconhecido/a (s) e/ou parceiro/a(s) casual(is), nos últimos 21 dias que antecederam o início dos sinais e sintomas.

* A erupção característica associada às lesões da MPX envolve o seguinte: lesões profundas e bem circunscritas, muitas vezes com umbilicação central; e progressão da lesão através de estágios sequenciais específicos – máculas, pápulas, vesículas, pústulas e crostas; isso às vezes pode ser confundido com outras doenças que são mais comumente encontradas na prática clínica (por exemplo, sífilis secundária, herpes e varicela zoster). Historicamente, relatos esporádicos de pacientes coinfectados com o vírus Monkeypox e outros agentes infecciosos (por exemplo, varicela zoster, sífilis) foram relatados, portanto, pacientes com erupção cutânea característica devem ser considerados para testes, mesmo que outros testes sejam positivos.

**exposição próxima e prolongada sem proteção respiratória; contato físico direto, incluindo contato sexual, mesmo com uso de preservativo; ou contato com materiais contaminados, como roupas ou roupas de cama.

Figura 1. Lesões em humanos causadas pela infecção pelo vírus Monkeypox

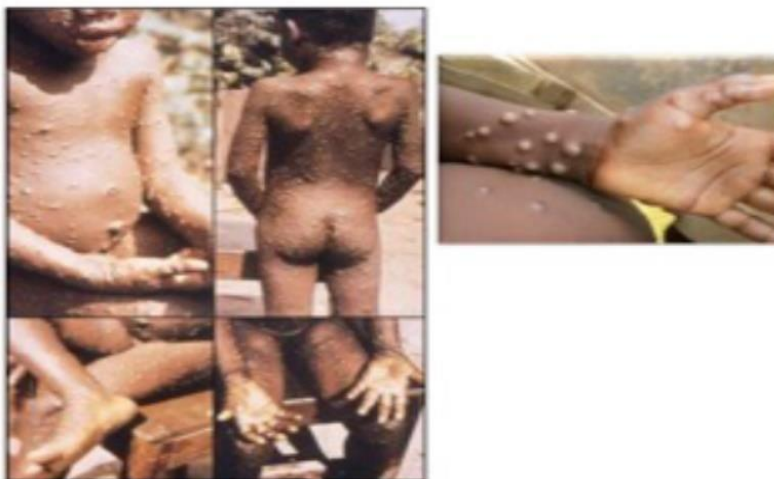

Fonte: OMS.

ATENÇÃO: É fundamental uma investigação clínica e/ou laboratorial no intuito de descartar as doenças que se enquadram como diagnóstico diferencial***.

*** Varicela, herpes zoster, sarampo, zika, dengue, Chikungunya, herpes simples, infecções bacterianas da pele, infecção gonocócica disseminada, sífilis primária ou secundária, cancroide, linfogranuloma venéreo, granuloma inguinal, molusco contagioso (poxvirus), reação alérgica (como a plantas).

2.1.2 Caso provável

Caso suspeito, submetido a investigação clínica e epidemiológica, E que cursou com quadro clínico compatível com Monkeypox, porém sem possibilidade de confirmação laboratorial por qPCR e/ou sequenciamento.

2.1.3 Caso confirmado

Indivíduo que atende à definição de caso suspeito com resultado/laudo de exame laboratorial "Positivo/Detectável" para Monkeypox virus (MPXV) por diagnóstico molecular (PCR em Tempo Real e/ou Sequenciamento).

2.1.4 Caso descartado

Indivíduo que atende à definição de caso suspeito com resultado/laudo de exame laboratorial "Negativo/Não Detectável" para Monkeypox virus (MPXV) por diagnóstico molecular (PCR em Tempo Real e/ou Sequenciamento).

3 NOTIFICAÇÃO DE CASOS

Os casos suspeitos de Monkeypox devem ser notificados de forma imediata ao CIEVS-PB e por meio do preenchimento do formulário de notificação on-line, de acordo com as orientações abaixo (ANEXO I):

- a) **Notificação on-line:** <https://redcap.saude.gov.br/surveys/?s=YC4CFND7MJ>
- b) **Telefone CIEVS-PB:** 0800-281-0023 (seg a sex 08h às 16:30h)
- c) **Telefone CIEVS-PB:**(83) 9 8828-2522 (sab, dom e feriados)

4 RECOMENDAÇÕES E PRINCIPAIS EVIDÊNCIAS

4.1 Transmissibilidade

A transmissão entre humanos ocorre principalmente por meio de gotículas (partículas respiratórias que requerem contato pessoal prolongado), ou por contato com lesões de pele ou fluidos corporais de uma pessoa infectada, ou por contato com objetos recentemente contaminados por fluidos do paciente ou material de lesão (como roupas e lençóis).

Há evidências limitadas sobre a persistência do vírus em materiais ou superfícies por semanas a meses - que podem atuar como fômites, ressaltando a importância de manter rotinas de descontaminação ambiental. Há suspeita de que a transmissão sexual possa ser uma via de transmissão, entretanto não há evidências que a suportem. A transmissão vertical ou durante o contato próximo também pode ocorrer.

O período de transmissão da doença se encerra quando as crostas das lesões desaparecem.

4.2 Sinais e Sintomas

O período de incubação (intervalo desde a infecção até o início dos sintomas) da Monkeypox é geralmente de 6 a 13 dias, podendo variar de 5 a 21 dias. Clinicamente, a infecção pode ser dividida em dois períodos:

- a) **Período de invasão ou prodrômico** (entre os dias zero e cinco). Caracterizado por febre, calafrios, mialgia, linfadenomegalia e cefaleia intensa. A adenopatia é um sinal importante para o diagnóstico diferencial da Monkeypox com outras doenças.
- b) **Período de erupção cutânea** (entre um e três dias após o início da febre). Surgem erupções cutâneas, que geralmente afeta primeiro o rosto e depois o resto do corpo, a face (em 95% dos casos) e as regiões palmar e plantar (em 75% dos casos) são as mais afetadas. As erupções cutâneas evoluem de máculas para pápulas, vesículas, pústulas e crostas, o que ocorre durante um período de 10 dias. As lesões são em geral múltiplas, podem ser muito pruriginosas ou dolorosas. A cicatrização ocorre em três a quatro semanas.

A presença de comorbidades como imunossupressão e outras doenças sistêmicas subjacentes podem contribuir para doença grave, com sequelas clínicas. Outras complicações podem incluir broncopneumonia, ceratite e ulceração da córnea, sepse, encefalite e morte.

Mediante suspeita de caso para Monkeypox, deve-se seguir o fluxo assistencial (ANEXO II e ANEXO III).

4.3 Diagnóstico

O diagnóstico diferencial clínico que deve ser considerado inclui outras doenças exantemáticas, como varicela, sarampo, infecções bacterianas da pele, escabiose (sarna), sífilis e reações alérgicas. A adenopatia durante o estágio prodrômico da doença pode ser uma característica clínica para distinguir a Monkeypox da varicela ou de outras doenças ou agravos.

No momento, a confirmação laboratorial será feita por teste molecular (q-PCR) seguido da técnica de sequenciamento.

As amostras para diagnóstico laboratorial são **material vesicular e crosta**.

- a) **Material vesicular (Secreção de Vesícula):** O ideal é a coleta na fase aguda ainda com pústulas vesiculares. É quando se obtém carga viral mais elevada na lesão. Portanto, swab do conteúdo da lesão é o material mais indicado. Swabs estéreis de nylon, poliéster ou Dacron são os indicados. Também pode-se puncionar com seringa o conteúdo da lesão, mas prefere-se o swab para evitar a manipulação de perfurocortantes. Colocar o swab preferencialmente em tubo seco, SEM líquido preservante, uma vez que os poxvírus

mantêm-se estáveis na ausência de qualquer meio preservante. Se optar por usar algum líquido preservante, indica-se o VTM (meio de transporte viral), no máximo cerca de 300 ul, porém o ideal é manter o swab sem líquido (4). Havendo lesões na cavidade bucal, pode-se recolher material das lesões com swab

- b) Crosta (Crosta de Lesão): Quando o paciente é encaminhado para coleta em fase mais tardia na qual as lesões já estão secas, o material a ser encaminhado são crostas das lesões, preferencialmente optar pelas crostas menos secas, ou seja, coletar aquelas em fase mais inicial de cicatrização, pois a chance de detecção de genoma viral ou da partícula viral é maior. As crostas devem ser armazenadas em frascos limpos SEM líquido preservante (neste caso, o uso de qualquer líquido preservante reduz em muito as chances de detecção).

Observações:

- a) Sangue não é um material indicado para detecção de poxvírus, pois o período de viremia alta é anterior ao aparecimento das pústulas que, normalmente, é quando o paciente comparece a um posto de atendimento;
- b) A coleta de soro é importante para verificar a soroconversão. Para fins de diagnóstico, só se for associado a uma clínica muito clara e sugestiva;
- c) O principal diagnóstico diferencial de infecção por Monkeypox vírus é a Varicela.

Armazenamento:

Para o armazenamento, todos os materiais devem ser mantidos congelados a -20 °C (ou temperaturas inferiores), preferencialmente, por 1 mês ou até mais. Na ausência de freezers, pode-se manter em geladeira (4 °C) por até 7 dias. Este deve ser feito para chegada em no máximo 48 horas para que o transporte possa ser feito de forma refrigerada apenas com gelo-pack. Caso contrário, enviar congelado (ANEXO IV). **Todas as amostras devem estar cadastradas no Gerenciador de Ambiente Laboratorial (GAL) e notificar no Redcap conforme descrito no item de notificação (ANEXO V).**

Para a investigação laboratorial de casos suspeitos de infecção pelo *Monkeypox vírus* a Coordenação-Geral de Laboratórios de Saúde Pública (CGLAB/DAEVS/SVS-MS) em parceria com LACEN-PB.

4 Tratamento

Não existem tratamentos específicos para a infecção pelo vírus da Monkeypox. Os sintomas tendem a desaparecer naturalmente. Pacientes com Monkeypox podem exigir cuidados clínicos sintomáticos ou de suporte para prevenir e ou controlar a doença e complicações graves. É importante cuidar da erupção deixando-a secar ou cobrindo-a com um curativo úmido para proteger a área, se necessário. Deve-se orientar o paciente a evitar tocar em feridas, na boca ou nos olhos.

5 MEDIDAS DE PRECAUÇÃO E ISOLAMENTO

As precauções-padrão assumem que todas as pessoas estão potencialmente infectadas ou colonizadas por um patógeno que pode ser transmitido no ambiente de assistência à saúde e devem ser implementadas em TODOS os atendimentos, independente do diagnóstico do paciente. Além das precauções padrão, que devem ser implementadas para qualquer paciente em todos os serviços de saúde, e considerando a forma de transmissão da Monkeypox, durante a assistência a pacientes com suspeita ou confirmação dessa doença, deve-se implementar adicionalmente as seguintes precauções:

a) Precauções para contato + Precauções para Gotículas

As precauções para contato visam a prevenção da transmissão da Monkeypox por contato direto e indireto, dessa forma, envolve, entre outras medidas, o isolamento do paciente, o uso de avental e luvas toda vez que o profissional tocar ou manipular pacientes, além de produtos e superfícies utilizadas pelo mesmo.

As precauções para gotículas visam prevenir a transmissão da Monkeypox por meio de gotículas respiratórias, que possuem tamanho maior que 5 µm e podem atingir a via respiratória alta, ou seja, mucosa das fossas nasais e mucosa da cavidade bucal. Esse tipo de precaução envolve o isolamento do paciente e requer o uso de máscara cirúrgica toda vez que o profissional de saúde que for prestar assistência a uma distância inferior a 1 metro ou quando adentrar no quarto/área de isolamento do paciente, entre outras medidas.

b) Precauções para contato + Para Aerossóis

As precauções para aerossóis (que são partículas menores (< 5 µm e mais leves que as gotículas, que permanecem suspensas no ar por longos períodos e, quando inaladas, podem penetrar mais profundamente no trato respiratório) envolvem, o isolamento do paciente, preferencialmente em uma unidade de proteção respiratória, e o uso de máscara N95/PFF2 ou equivalente pelos profissionais responsáveis pela assistência.

Devido a possibilidade de alguns procedimentos realizados em pacientes com Monkeypox gerarem aerossóis, como por exemplo, intubação ou aspiração traqueal, ventilação mecânica não invasiva, ressuscitação cardiopulmonar, ventilação manual antes da intubação, coletas de amostras nasotraqueais, broncoscopias, entre outros, orienta-se que durante a realização desses procedimentos, as precauções para gotículas sejam substituídas pelas precauções para aerossóis. Neste caso, o profissional de saúde deve substituir a máscara cirúrgica pela N95/PFF2 ou equivalente.

Os profissionais de saúde que atendem pacientes com suspeita de Monkeypox devem aderir às precauções de CONTATO, GOTÍCULAS ou AEROSSÓIS, conforme recomendações da ANVISA:

Precaução Padrão
Devem ser seguidas para TODOS OS PACIENTES, independente da suspeita ou não de infecção.

Higiene das mãos **Luvas e Avental** **Óculos e Máscara** **Caixa perfuro-cortante**

- **Higiene das mãos:** lave com água e sabonete ou fricção as mãos com álcool a 70% (se as mãos não estiverem visivelmente sujas) antes e após o contato com qualquer paciente, após a remoção das luvas e após o contato com sangue ou secreções.
- Use luvas apenas quando houver risco de contato com sangue, secreções ou membranas mucosas. Coloque imediatamente antes do contato com o paciente e retire-as logo após o uso, higienizando as mãos em seguida.
- Use óculos, máscara ou avental quando houver risco de contato de sangue ou secreções, para proteção da mucosa de olhos, boca, nariz, roupa e superfícies expostas.
- Descarte em recipientes apropriados, seringas e agulhas, sem desconectá-las ou reencapá-las.

Precauções para Gotículas

Higiene das mãos **Máscara Cirúrgica (profissional)** **Máscara Cirúrgica (paciente durante o transporte)** **Quarto privativo**

- **Indicações:** meningites bacterianas, coqueluche, difteria, cauxumba, influenza, rubéola, etc.
- O transporte do paciente deve ser evitado, mas, quando necessário, ele deverá usar máscara cirúrgica durante toda sua permanência fora do quarto.
- Quando não houver disponibilidade de quarto privativo, o paciente pode ser internado com outros infectados pelo mesmo microrganismo. A distância mínima entre dois leitos deve ser de um metro.

Fonte: GVIMS/GGTES/DIRE3/ANVISA

Precaução de Contato

Higiene das mãos **Avental** **Luvas** **Quarto privativo**

- **Indicações:** infecção ou colonização por microrganismo multiresistente, varicela, infecção de pele e todos modos com secreções não contidas no curativo, impetigo, herpes zoster disseminado ou em imunossuprimidos, etc.
- Quando não houver disponibilidade de quarto privativo, a distância mínima entre dois leitos deve ser de um metro.
- Equipamentos como termômetro, esfigmomanômetro e estetoscópio devem ser de uso exclusivo do paciente.
- Use luvas e avental durante toda manipulação do paciente, de cabederos e sondas, do circuito e do equipamento ventilatório e de outras superfícies próximas ao leito. Coloque-os imediatamente antes do contato com o paciente ou as superfícies e retire-os logo após o uso, higienizando as mãos em seguida.

Precauções para Aerossóis

Higiene das mãos **Máscara PFF2 (N-95) (profissional)** **Máscara Cirúrgica (paciente durante o transporte)** **Quarto privativo**

- **Precaução padrão:** higienize as mãos antes e após o contato com o paciente, use óculos, máscara cirúrgica e/ou avental quando houver risco de contato de sangue ou secreções, descarte adequadamente os perfuro-cortantes.
- Quando não houver disponibilidade de quarto privativo, o paciente pode ser internado com outros pacientes com infecção pelo mesmo microrganismo. Pacientes com suspeita de tuberculose resistente ao tratamento não podem dividir o mesmo quarto com outros pacientes com tuberculose.
- Mantenha a porta do quarto SEMPRE fechada e coloque a máscara antes de entrar no quarto.
- O transporte do paciente deve ser evitado, mas quando necessário o paciente deverá usar máscara cirúrgica durante toda sua permanência fora do quarto.

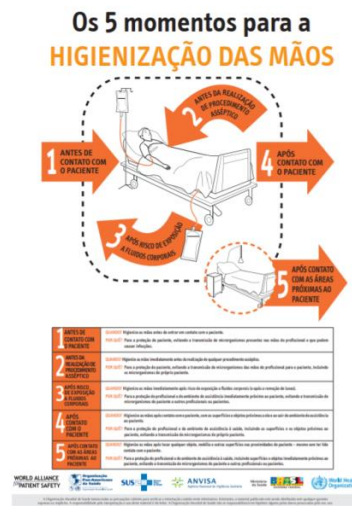

Fonte: GVIMS/GGTES/DIRE3/ANVISA

c) Isolamento de pacientes

Quarto privativo com porta fechada e bem ventilado (ar condicionado que garanta a exaustão adequada ou janelas abertas);

Deve-se reduzir a circulação de pacientes e profissionais ao mínimo possível;

Os procedimentos que podem gerar aerossóis devem ser realizados, preferencialmente, em uma unidade de isolamento respiratório com pressão negativa e filtro HEPA (High Efficiency Particulate Arrestance). Na ausência desse tipo de unidade, deve-se colocar o paciente em um quarto individual bem ventilado (ar condicionado que garanta a exaustão adequada ou janelas abertas), com portas fechadas e restringir o número de profissionais no local durante estes procedimentos.

As precauções específicas (contato, gotículas ou aerossóis) e o isolamento de pacientes com Monkeypox deve ser implementados até o completo desaparecimento das crostas das lesões e uma nova camada de pele tenha se formado.

d) Implementação de Coortes (em caso de necessidade)

Pacientes confirmados com confirmados, suspeitos com suspeitos, em local com ventilação adequada e banheiros designados são recomendados;

Recomenda-se ainda a adoção de coorte de profissionais (se possível, equipes exclusivas para atendimento preferencial desses pacientes a cada turno).

É fundamental que seja mantida uma distância mínima de 1 metro entre os leitos dos pacientes e deve-se restringir ao máximo o número de acessos a essa área de coorte;

6 DA GESTÃO DE RESÍDUOS DE SERVIÇOS DE SAÚDE

Todos os resíduos provenientes da assistência a pacientes suspeitos e ou confirmados da Monkeypox devem ser enquadrados na categoria A1, conforme Resolução RDC/Anvisa nº 222, de 28 de março de 2018.

Os resíduos devem ser acondicionados em sacos plástico da cor vermelha (com simbologia de risco) e devem ser substituídos quando atingirem 2/3 de sua capacidade ou pelo menos 1 vez a cada 48 horas, independente do volume e identificados pelo símbolo de substância infectante. Estes resíduos devem ser tratados antes da disposição final ambientalmente adequada.

De forma contingencial, na ausência do saco plástico vermelho, poderá ser utilizado saco branco leitoso com simbologia de risco associado (infectante) e com identificação adicional de que se trata se resíduos provenientes de pacientes suspeitos e ou confirmados de Monkeypox.

O fluxo de geração, identificação, segregação, acondicionamento, coleta, armazenamento, transporte, destinação e disposição final ambientalmente adequada deve seguir o Plano de Gerenciamento de Resíduos de cada Serviços de Saúde.

7 LIMPEZA E DESINFECÇÃO DE SUPERFÍCIES

Não há uma recomendação diferenciada para a limpeza e desinfecção de superfícies em contato com casos suspeitos ou confirmados da Monkeypox. Recomenda-se que a limpeza das áreas de isolamento seja Concorrente, Imediata ou Terminal.

8 PROCESSAMENTO DE ROUPAS

Os profissionais devem ser orientados quando aos cuidados ao manusear roupas sujas (por exemplo, roupas de cama, toalhas, roupas pessoais) para evitar o contato com o material da lesão. A roupa suja nunca deve ser sacudida ou manuseada de forma que possa dispersar partículas infecciosas. Deve ser acondicionada e encaminhada para a unidade de processamento de roupas de serviços de saúde. Não há necessidade de descarte de roupas utilizadas por pacientes suspeitos ou confirmados.

9 VACINAÇÃO

A vacinação antivariola no Brasil se encerrou em 1971 juntamente com os últimos casos registrados no país, recebendo o certificado internacional de erradicação da doença em 1973. Atualmente existem 02 vacinas em uso no mundo, sendo apenas uma aprovada para Monkeypox. No momento **não há vacina específica para Monkeypox registrada no Brasil.**

A vacina contra variola confere 85% proteção, estudos mostram que acordo com a viabilidade de e a permanência de títulos elevados de anticorpos antivacina podem ser observados até 88 anos após a vacinação, em pessoas vacinadas para variola poder ocorrer a infecção, mas a progressão da doença tende a ser leve, a mortalidade pode não ser alta, mas pode sobrecarregar os serviços de saúde porque os profissionais infectados necessitarão de licenças prolongadas de até 4 semanas.

REFERÊNCIAS

- BRASIL. Ministério da Saúde. Secretaria de Vigilância em Saúde. Informe Sala de Situação Monkeypox N°28 19/06/2022, 2022.
- BRASIL. Ministério da Saúde. Secretaria de Vigilância em Saúde. Comunicação de risco Rede CIEVS N°6 22/05/2022, 2022.
- BRASIL. Ministério da Saúde. Secretaria de Vigilância em Saúde. Informe Sala de Situação Monkeypox N°9 31/05/2022, 2022.
- BRASIL. Agência Nacional de Vigilância Sanitária ANVISA. Nota técnica GVIMS/GGTES/ANVISA N°03/2022. Atualizada em 02/06/2022. Orientações para prevenção e controle da Monkeypox nos serviços de saúde, 2022.
- BRASIL. Agência Nacional de Vigilância Sanitária ANVISA. RDC 222 de 28 de março de 2018. Regulamenta as boas práticas de gerenciamento dos resíduos de serviços de saúde e dá outras providências. DOM, Edição 61, Seção 1, página 76; 2018.
- BUNGE, E.M; HOET, B; CHEN, L.; LIENERT, F; WEIDENTHALER, H.; BAER, L.R . The changing epidemiology of human monkeypox—A potential threat? A systematic review. *PLoS Negl Trop Dis* 16(2): e0010141, 2022. <https://doi.org/10.1371/journal.pntd.0010141>.
- LIMA, F. S. et al. Orientações gerais, prevenção e controle da Monkeypox. *Protocolos Clínicos. Fundação Hospitalar do Estado de Minas Gerais*. p.20. 2022.
- PETERSEN *et al.* Human monkeypox epidemiologic and clinical characteristics, diagnosis and prevention. *Infect Dis Clin N Am* 33 (2019) 1027–1043.
- TAUB, D.D. et al. Immunity from smallpox vaccine persists for decades: a longitudinal study. *Am J Med*. 2008 December ; 121(12): 1058–1064. doi:10.1016/j.amjmed.2008.08.019.
- WHO. World Health Organization. Multi-country monkeypox outbreak in non-endemic countries. Disponível em: <https://www.who.int/emergencies/disease-outbreaknews/item/2022-DON385>. Acesso em 23/05/2022.

ANEXOS

ANEXO I - FLUXO PARA NOTIFICAÇÃO DE CASO SUSPEITO DE MONKEYPOX

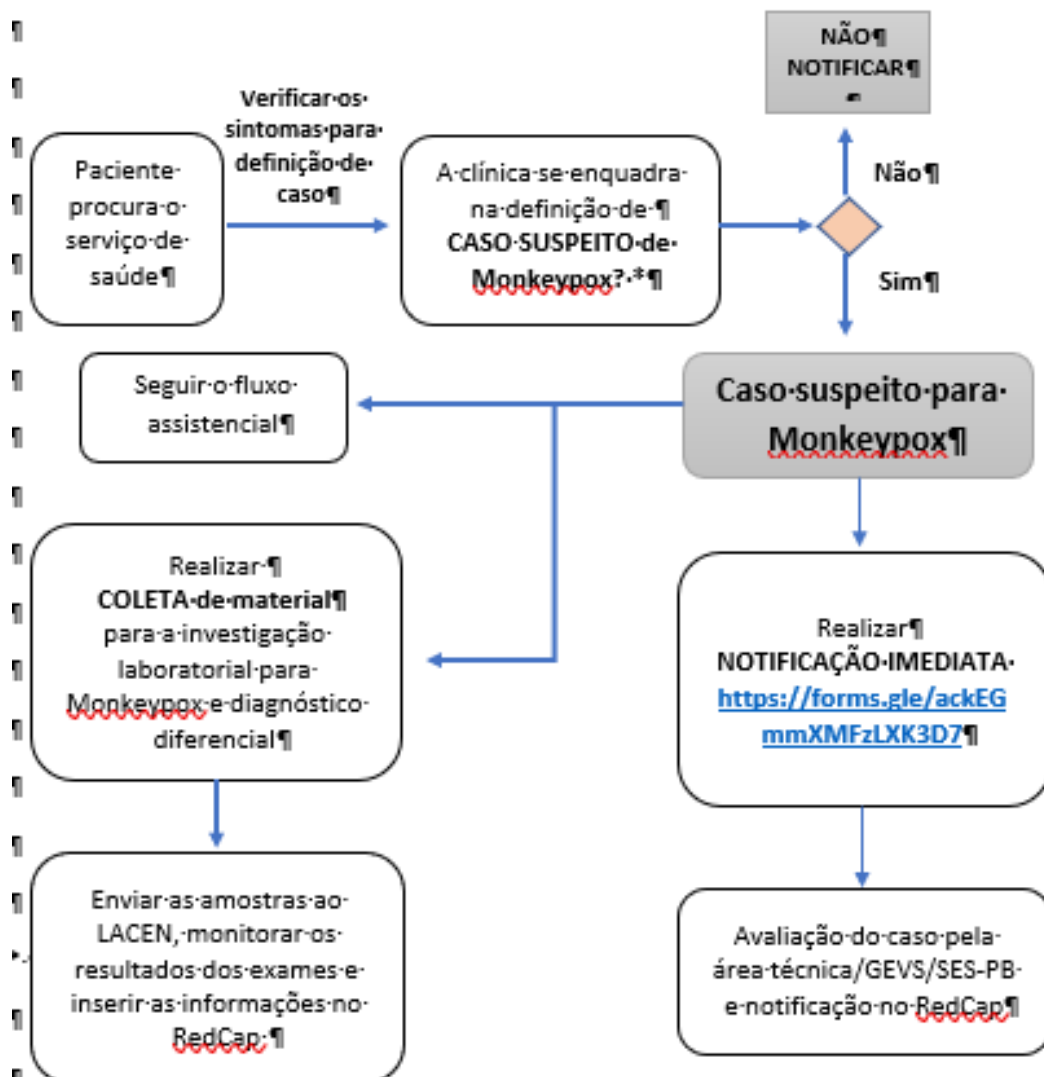

*CASO SUSPEITO: Indivíduo de qualquer idade que, a partir de 15 de março de 2022, apresente início súbito de erupção cutânea aguda sugestiva de Monkeypox, única ou múltipla, em qualquer parte do corpo (incluindo região genital), associada ou não a adenomegalia ou relato de febre.

E

- Histórico de viagem a país endêmico ou com casos confirmados de Monkeypox nos 21 dias anteriores ao início dos sintomas. OU
- Ter vínculo epidemiológico com pessoas com histórico de viagem a país endêmico ou país com casos confirmados de Monkeypox, desde 15 de março de 2022, nos 21 dias anteriores ao início dos sinais e sintomas OU
- Ter vínculo epidemiológico com casos suspeitos, prováveis ou confirmados de Monkeypox, desde 15 de março de 2022, nos 21 dias anteriores ao início dos sinais e sintomas OU
- Histórico de contato íntimo com desconhecido/a(s) e/ou parceiro/a(s) casual(is), nos últimos 21 dias que antecederam o início dos sinais e sintomas.

Fonte: CIEVS-PB.

ANEXO II – FLUXO ASSISTENCIAL PARA MONKEYPOX

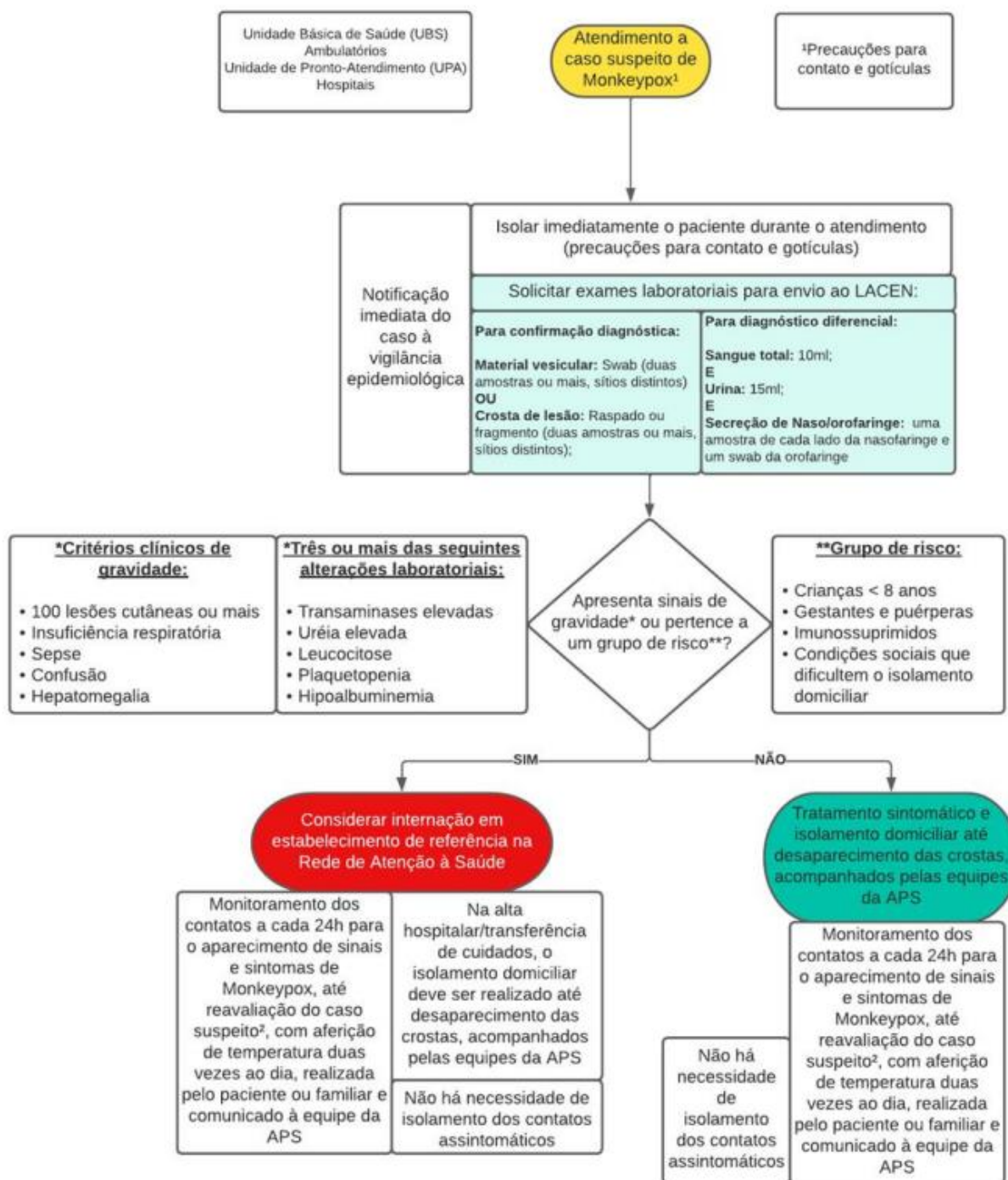

Fonte: Elaboração da Sala de Situação do MS.

ANEXO III – FLUXO ASSISTENCIAL DE REAVALIAÇÃO PARA MONKEYPOX

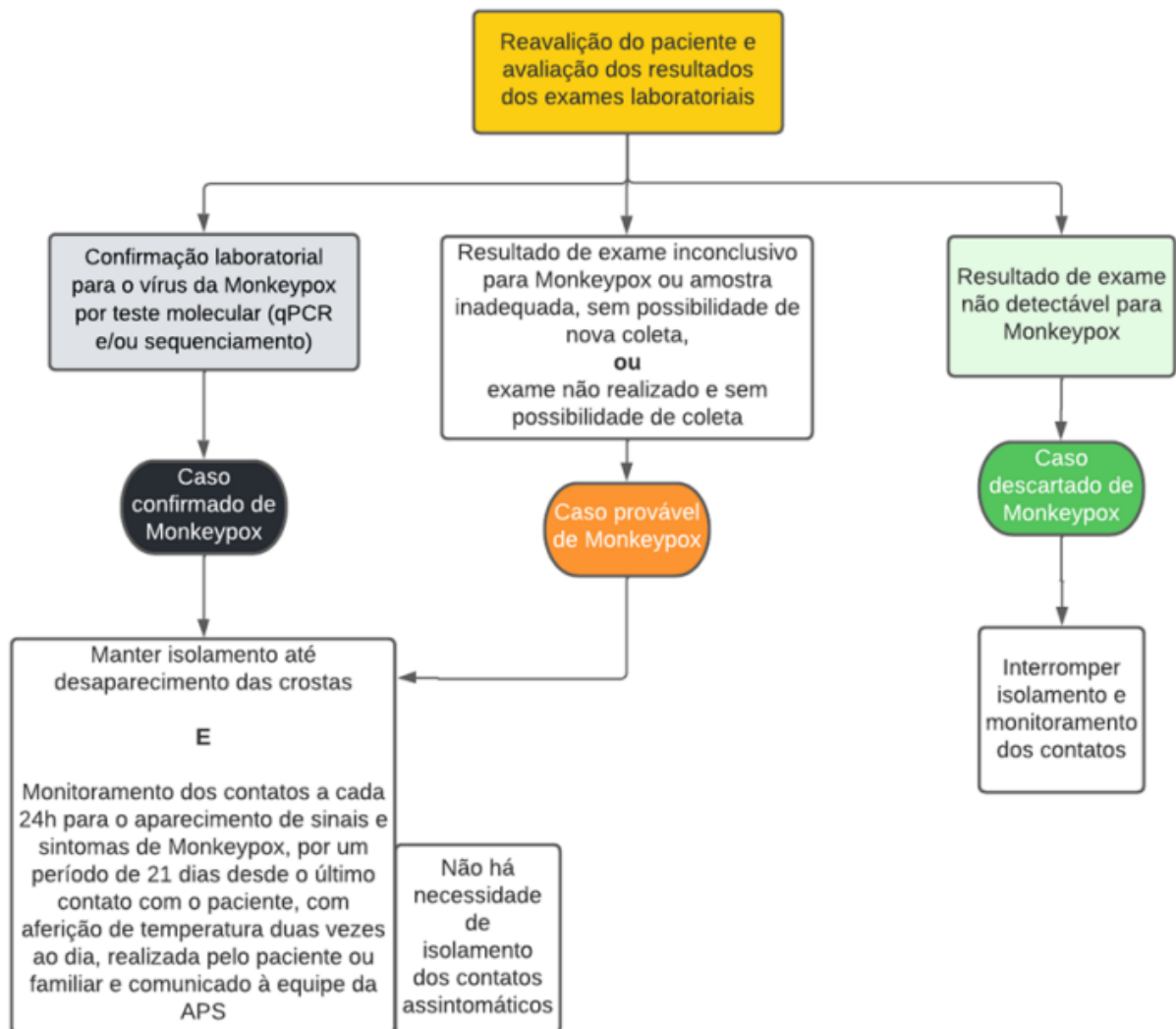

Fonte: Elaboração da Sala de Situação do MS.

ANEXO IV – RESUMO DO DIAGNÓSTICO LABORATORIAL PARA MONKEYPOX

Amostra Clínica	Tipo de Diagnóstico	Procedimento de Coleta	Armazenamento e Conservação	Observações
Secreção de Lesão	Biologia Molecular (qPCR e Sequenciamento)	Coletar amostras das lesões com swab de dácron, poliéster ou nylon secos, em fase aguda da doença. Sugere-se coletar secreção de mais de uma lesão.	Armazenar preferencialmente em tubo de transporte seco, sem adição de meios de transporte. Refrigerar (2-8°C) por até 48 horas. Após esse período, congelar (-20°C ou menos).	Os frascos devem, obrigatoriamente, conter rótulo com as seguintes informações: nome completo do paciente, data da coleta e natureza da amostra (tipo de espécime biológico). A confiabilidade dos resultados dos testes laboratoriais depende dos cuidados durante a coleta, o manuseio, o acondicionamento e o transporte dos espécimes biológicos.
Crosta de Lesão	Biologia Molecular (qPCR e Sequenciamento)	Coletar fragmentos ou crosta ressecada da lesão em fase mais tardia da doença. Sugere-se coletar crosta de lesão de mais de uma lesão.	Armazenar em tubo de transporte seco, sem adição de meios de transporte. Refrigerar (2-8°C) por até 48 horas. Após esse período, congelar (-20°C ou menos).	
Sangue Total	Biologia Molecular	Coletar cerca de 5mL (criança) e 10mL (adulto) de sangue total, sem anticoagulante, para obtenção de soro, sendo a coleta realizada até o 5º dia a partir do início dos sintomas. Aliquotar 2-3mL do soro para realizar testes moleculares.	Utilizar tubo de plástico estéril, com tampa de rosca e anel de vedação. Refrigerar (2-8°C) por até 48 horas. Após esse período, congelar (-20°C ou menos).	
Secreção de oro/nasofaringe	Biologia Molecular	Coletar 3 swabs, sendo 2 de secreção de nasofaringe e 1 de secreção de orofaringe (swab combinado).	Coletar as amostras utilizando swab de Rayon, com haste flexível e estéril na narina do paciente até encontrar resistência na parede posterior da nasofaringe. Realizar movimentos rotatórios por 10 segundos e, em seguida, retirá-lo. Refrigerar (2-8°C) por até 48 horas. Após esse período, congelar (-20°C ou menos).	
Urina	Biologia Molecular	Coletar até 10mL no período de até 15 dias após o início dos sintomas.	Coletar a urina em recipiente seco, sem adição de conservantes. Refrigerar (2-8°C) por até 48 horas. Após esse período, congelar (-20°C ou menos).	

Fonte: Lacen/SES/PB ***Todas as amostras devem estar cadastradas no Gerenciador de Ambiente Laboratorial (GAL) e notificar no Redcap conforme descrito no item de notificação.**

**ANEXO V – ORIENTAÇÕES PARA SOLICITAÇÃO DOS DIAGNÓSTICOS DIFERENCIAIS
(Sistema GAL)**

Monkeypox Virus - Crosta de Lesão		
Exame	Metodologia	Material
Varíola	Isolamento Viral	Crosta de Lesão
Varicela Zoster, Biologia Molecular	PCR em Tempo Real	Crosta de Lesão
Monkeypox Virus - Sangue Total		
Exame	Metodologia	Material
Pesquisa de Arbovírus (ZDC)	RT-PCR em tempo real	Sangue Total
Herpes Simplex 1 e 2 - Biologia Molecular	PCR duplex em tempo real	Sangue Total
Sífilis, Teste Rápido	Imunocromatografia	Sangue Total
Monkeypox virus - Secreção de Vesícula		
Exame	Metodologia	Material
Varíola	Isolamento Viral	Secreção de Vesícula
Varicela Zoster, Biologia Molecular	PCR em Tempo Real	Secreção de Vesícula
Bactérias, Cultura	Cultura	Secreção de Vesícula
Monkeypox virus - Secreção Naso/Orofaringe		
Exame	Metodologia	Material
Varicela Zoster, Biologia Molecular	PCR em Tempo Real	Secreção Naso/Orofaringe
Sarampo, Biologia Molecular	RT-PCR em tempo real	Secreção Naso/Orofaringe
Monkeypox virus - Urina		
Exame	Metodologia	Material
Pesquisa de Abovírus (ZDC)	RT-PCR em tempo real	Urina
Bactéria, Cultura	Urocultura	Urina
Sarampo, Biologia Molecular	RT-PCR em tempo real	Urina

Fonte: Lacen/SES/PB